



ΚΙΝΗΣΗ ΜΟΥΣΕΙΩΝ ΚΑΙ ΑΡΧΑΙΟΛΟΓΙΚΩΝ ΧΩΡΩΝ ΔΕΚΕΜΒΡΙΟΣ 2022

Η Ελληνική Στατιστική Αρχή (ΕΛΣΤΑΤ) ανακοινώνει τα αποτελέσματα της Έρευνας Κίνησης Μουσείων και Αρχαιολογικών Χώρων για τον μήνα Δεκέμβριο 2022. Συγκεκριμένα:

- Κατά το μήνα Δεκέμβριο του 2022 σε σύγκριση με τον αντίστοιχο μήνα του 2021, καταγράφεται αύξηση των επισκεπτών μουσείων κατά 82,0%, των επισκεπτών ελεύθερης εισόδου κατά 77,8% και των αντίστοιχων εισπράξεων κατά 80,3% (Πίνακας 1).
- Στους αρχαιολογικούς χώρους, κατά το μήνα Δεκέμβριο 2022 σε σύγκριση με τον αντίστοιχο μήνα του 2021, καταγράφεται αύξηση των επισκεπτών κατά 73,2%, των επισκεπτών ελεύθερης εισόδου κατά 50,8% και των εισπράξεων κατά 108,4% (Πίνακας 1).
- Κατά το δωδεκάμηνο Ιανουαρίου – Δεκεμβρίου 2022 παρατηρείται αύξηση, σε σχέση με την αντίστοιχη περίοδο του 2021, κατά 126,5% στους επισκέπτες των Μουσείων, κατά 131,5% στους επισκέπτες ελεύθερης εισόδου και κατά 124,9% στις αντίστοιχες εισπράξεις, δεδομένης της σταδιακής αναστολής λειτουργίας τους από την 1^η Νοεμβρίου του 2020 έως τις 13 Μαΐου 2021, σε εφαρμογή των μέτρων που ελήφθησαν για την αντιμετώπιση της πανδημίας της νόσου του κορονοϊού (COVID-19) (Πίνακας 2).
- Στους Αρχαιολογικούς χώρους, κατά το δωδεκάμηνο Ιανουαρίου - Δεκεμβρίου 2022, παρατηρείται αύξηση σε σχέση με την αντίστοιχη περίοδο του έτους 2021 κατά 106,2% στους επισκέπτες, κατά 95,6% στους επισκέπτες ελεύθερης εισόδου και κατά 121,4% στις αντίστοιχες εισπράξεις, δεδομένης της αναστολής λειτουργίας των Αρχαιολογικών χώρων από τις 7 Νοεμβρίου του 2020 έως τις 21 Μαρτίου 2021 (Πίνακας 2).

Γράφημα 1: Κίνηση Μουσείων και Αρχαιολογικών Χώρων (Ιανουάριος 2017 – Δεκέμβριος 2022)

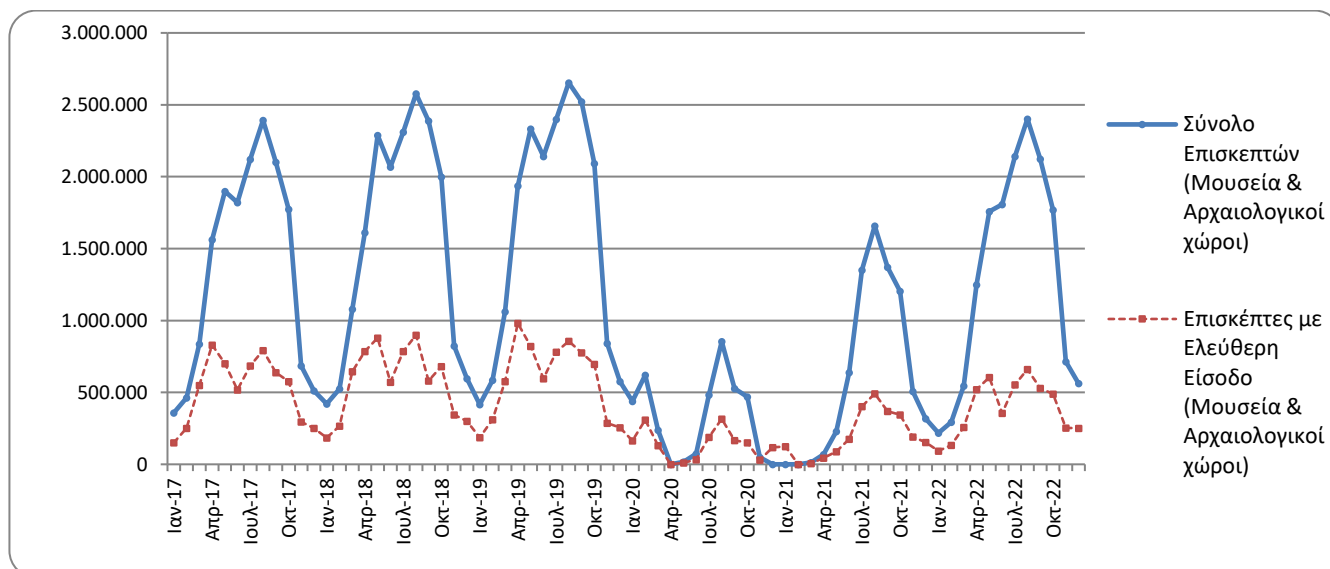

Πληροφορίες για μεθοδολογικά θέματα:

Διεύθυνση Τομεακών Στατιστικών
Τμήμα Στατιστικών Τουρισμού και Πολιτισμού
Η Προϊσταμένη του τμήματος: Ελένη Παπαδοπούλου
Τηλ: 213 135 2168
e-mail: e.papadopoulou@statistics.gr

Πληροφορίες για παροχή δεδομένων:

Τηλ.: 213 135 2022, 2308, 2310
e-mail: data.dissem@statistics.gr

**ΠΙΝΑΚΑΣ 1: ΕΠΙΣΚΕΠΤΕΣ ΜΟΥΣΕΙΩΝ ΚΑΙ ΑΡΧΑΙΟΛΟΓΙΚΩΝ ΧΩΡΩΝ – ΕΙΣΠΡΑΞΕΙΣ
(ΔΕΚΕΜΒΡΙΟΣ 2021 ΚΑΙ ΔΕΚΕΜΒΡΙΟΣ 2022)**

I. ΑΡΙΘΜΟΣ ΕΠΙΣΚΕΠΤΩΝ			
Μουσεία - Αρχαιολογικοί Χώροι	2021	2022	Μεταβολή 2022/2021
Γενικό σύνολο επισκεπτών (Α+Β)	318.500	563.675	77,0%
A. Μουσεία (Γ+Ε)	136.796	249.029	82,0%
Μουσείο Ακρόπολης	37.201	73.665	98,0%
Εθνικό Αρχαιολογικό	14.832	26.786	80,6%
Αρχαίας Ολυμπίας	1.788	1.173	-34,4%
Παλάτι Ιπποτών (Ρόδου)	1.731	5.275	204,7%
Ηρακλείου (Κρήτης)	2.563	8.212	220,4%
Λευκού Πύργου	6.492	17.747	173,4%
Δελφών	5.111	8.473	65,8%
Λοιπών μουσείων ⁽³⁾	67.078	107.698	60,6%
B. Αρχαιολογικοί χώροι (Δ+Ζ)	181.704	314.646	73,2%
Επιδαύρου ⁽¹⁾	6.224	11.341	82,2%
Ακροπόλεως Μυκηνών και Θησαυρού Ατρέα	6.050	12.089	99,8%
Ακροπόλεως Αθηνών	73.044	135.653	85,7%
Σουνίου	8.626	12.116	40,5%
Ακροπόλεως Λίνδου	854	1.354	58,5%
Βασιλικοί Τάφοι Βεργίνας	4.074	17.733	335,3%
Αρχαίας Ολυμπίας	2.901	6.413	121,1%
Κνωσού (Κρήτης)	3.694	8.834	139,1%
Φαιστού (Κρήτης)	410	519	26,6%
Αρχαίας Κορίνθου ⁽¹⁾	2.634	3.951	50,0%
Μυστρά ⁽¹⁾	3.063	3.058	-0,2%
Δελφών	7.918	14.592	84,3%
Λοιπών αρχαιολογικών χώρων	62.212	86.993	39,8%
II. ΑΡΙΘΜΟΣ ΕΠΙΣΚΕΠΤΩΝ ΜΕ ΕΙΣΙΤΗΡΙΟ			
	2021	2022	Μεταβολή 2022/2021
Σύνολο Επισκεπτών Με Εισιτήριο (Γ+Δ)	164.357	312.161	89,9%
Γ. Μουσεία	66.302	123.693	86,6%
Δ. Αρχαιολογικοί χώροι	98.055	188.468	92,2%
III. ΑΡΙΘΜΟΣ ΕΠΙΣΚΕΠΤΩΝ ΕΛΕΥΘΕΡΗΣ ΕΙΣΟΔΟΥ			
	2021	2022	Μεταβολή 2022/2021
Σύνολο Επισκεπτών Ελεύθερης Εισόδου (Ε+Ζ)	154.143	251.514	63,2%
Ε. Μουσεία	70.494	125.336	77,8%
Ζ. Αρχαιολογικοί χώροι	83.649	126.178	50,8%
IV. ΕΙΣΠΡΑΞΕΙΣ (σε ευρώ)			
	2021	2022	Μεταβολή 2022/2021
Σύνολο Εισπράξεων (Η+Θ)	1.142.611	2.285.707	100,0%
Η. Μουσεία	339.733	612.549	80,3%
Θ. Αρχαιολογικοί χώροι	802.878	1.673.158	108,4%

⁽¹⁾ Ισχύει ενιαίο εισιτήριο για το μουσείο και τον αρχαιολογικό χώρο.

Στα παρακάτω διαγράμματα παρουσιάζεται η πορεία των εισπράξεων Μουσείων και Αρχαιολογικών χώρων (γράφημα 2) καθώς και η επισκεψιμότητα ανά Μουσείο (γράφημα 3) και ανά Αρχαιολογικό χώρο (γράφημα 4).

Γράφημα 2: Εισπράξεις Μουσείων και Αρχαιολογικών χώρων (Ιανουάριος 2017 – Δεκέμβριος 2022)
(σε χιλιάδες ευρώ)

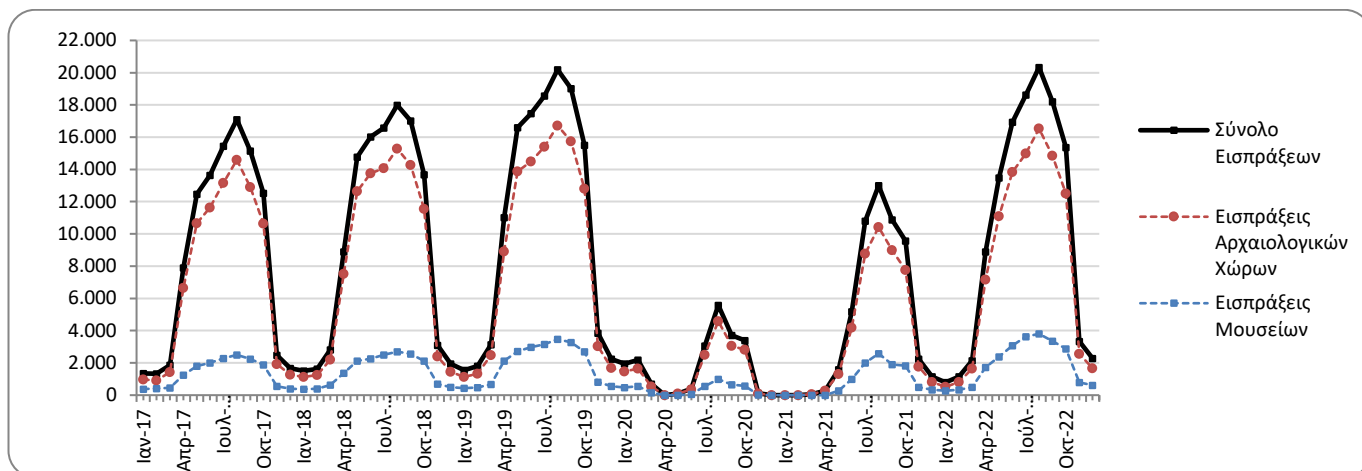

Γράφημα 3: Επισκεψιμότητα Μουσείων, Δεκέμβριος 2022

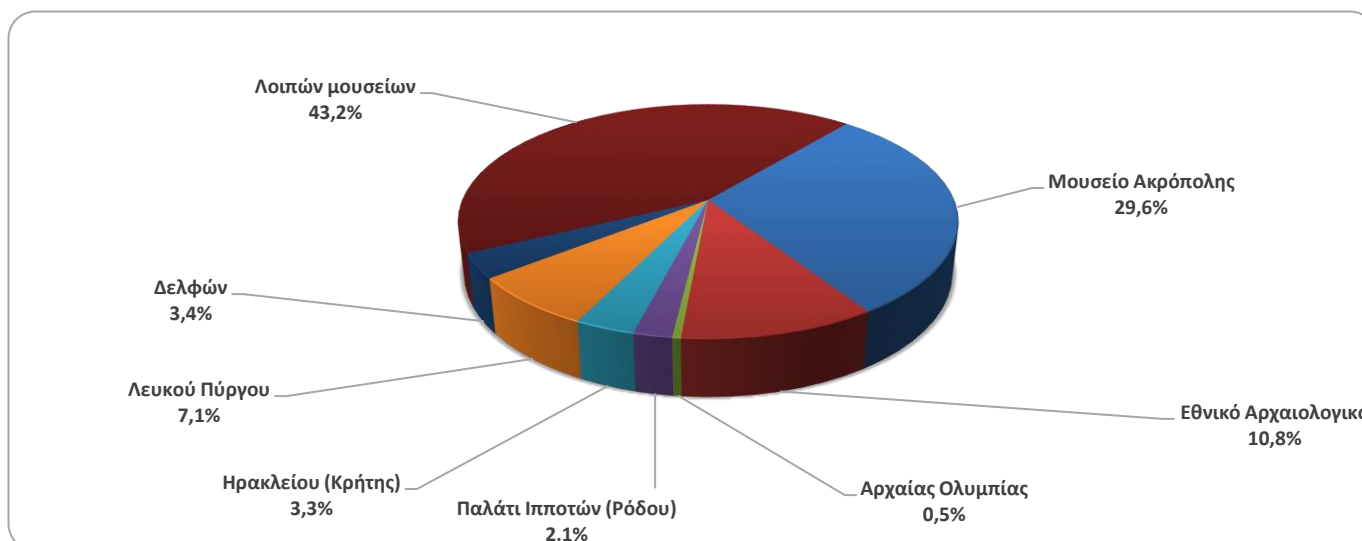

Γράφημα 4: Επισκεψιμότητα Αρχαιολογικών χώρων, Δεκέμβριος 2022

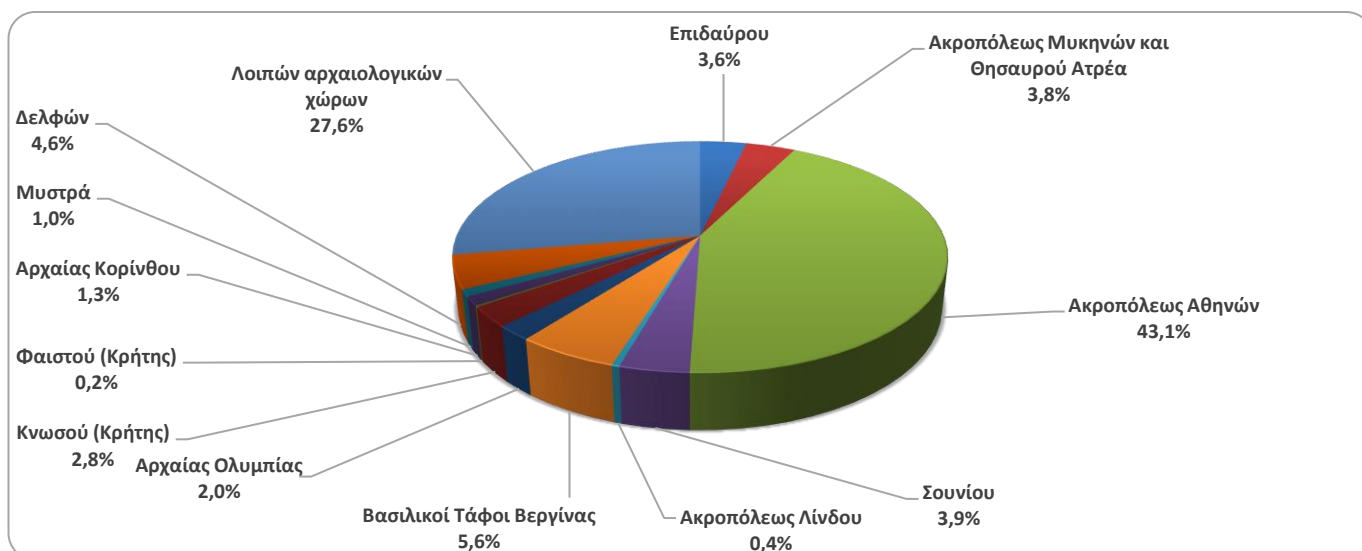

**ΠΙΝΑΚΑΣ 2: ΕΠΙΣΚΕΠΤΕΣ ΜΟΥΣΕΙΩΝ ΚΑΙ ΑΡΧΑΙΟΛΟΓΙΚΩΝ ΧΩΡΩΝ - ΕΙΣΠΡΑΞΕΙΣ
(2020, 2021, ΙΑΝΟΥΑΡΙΟΣ-ΔΕΚΕΜΒΡΙΟΣ 2021, 2022)**

I. ΑΡΙΘΜΟΣ ΕΠΙΣΚΕΠΤΩΝ				
Μουσεία - Αρχαιολογικοί Χώροι	2020 ⁽²⁾	ΙΑΝΟΥΑΡΙΟΣ-ΔΕΚΕΜΒΡΙΟΣ		Μεταβολή 2022/2021
		2021 ⁽²⁾	2022	
Γενικό σύνολο επισκεπτών (Α+Β)	3.772.828	7.357.026	15.583.552	111,8%
A. Μουσεία (Γ+Ε)	1.100.904	2.047.481	4.636.901	126,5%
Μουσείο Ακρόπολης	325.969	547.908	1.397.353	155,0%
Εθνικό Αρχαιολογικό	98.175	189.208	474.821	151,0%
Αρχαίας Ολυμπίας	21.956	34.367	85.179	147,9%
Παλάτι Ιπποτών (Ρόδου)	54.572	142.530	263.521	84,9%
Ηρακλείου (Κρήτης)	63.027	127.574	249.715	95,7%
Λευκού Πύργου	62.007	77.983	193.916	148,7%
Δελφών	41.984	58.102	151.512	160,8%
Λοιπών μουσείων ⁽³⁾	433.214	869.809	1.820.884	109,3%
B. Αρχαιολογικοί χώροι (Δ+Ζ)	2.671.924	5.309.545	10.946.651	106,2%
Επιδαύρου ⁽¹⁾	103.532	182.118	393.077	115,8%
Ακροπόλεως Μυκηνών και Θησαυρού Ατρέα	78.839	156.227	372.448	138,4%
Ακροπόλεως Αθηνών	620.132	1.219.717	3.019.841	147,6%
Σουνίου	100.319	171.348	314.506	83,5%
Ακροπόλεως Λίνδου	156.462	349.418	596.331	70,7%
Βασιλικοί Τάφοι Βεργίνας	37.586	56.790	168.444	196,6%
Αρχαίας Ολυμπίας	64.759	143.549	338.365	135,7%
Κνωσού (Κρήτης)	175.927	445.160	831.320	86,7%
Φαιστού (Κρήτης)	31.885	48.599	74.817	53,9%
Αρχαίας Κορίνθου ⁽¹⁾	31.981	59.271	153.616	159,2%
Μυστρά ⁽¹⁾	36.352	78.762	139.512	77,1%
Δελφών	75.983	146.061	332.870	127,9%
Λοιπών αρχαιολογικών χώρων	1.158.167	2.252.525	4.211.504	87,0%
II. ΑΡΙΘΜΟΣ ΕΠΙΣΚΕΠΤΩΝ ΜΕ ΕΙΣΙΤΗΡΙΟ				
	2020 ⁽²⁾	ΙΑΝΟΥΑΡΙΟΣ-ΔΕΚΕΜΒΡΙΟΣ		Μεταβολή 2022/2021
		2021 ⁽²⁾	2022	
Σύνολο Επισκεπτών Με Εισιτήριο (Γ+Δ)	2.268.397	5.090.418	10.877.516	113,7%
Γ. Μουσεία ⁽³⁾	605.426	1.289.896	2.883.216	123,5%
Δ. Αρχαιολογικοί χώροι	1.662.971	3.800.522	7.994.300	110,3%
III. ΑΡΙΘΜΟΣ ΕΠΙΣΚΕΠΤΩΝ ΕΛΕΥΘΕΡΗΣ ΕΙΣΟΔΟΥ				
	2020 ⁽²⁾	ΙΑΝΟΥΑΡΙΟΣ-ΔΕΚΕΜΒΡΙΟΣ		Μεταβολή 2022/2021
		2021 ⁽²⁾	2022	
Σύνολο Επισκεπτών Ελεύθερης Εισόδου (Ε+Ζ)	1.504.431	2.266.608	4.706.036	107,6%
Ε. Μουσεία ⁽³⁾	495.478	757.585	1.753.685	131,5%
Ζ. Αρχαιολογικοί χώροι	1.008.953	1.509.023	2.952.351	95,6%
IV. ΕΙΣΠΡΑΞΕΙΣ (σε ευρώ)				
	2020 ⁽²⁾	ΙΑΝΟΥΑΡΙΟΣ-ΔΕΚΕΜΒΡΙΟΣ		Μεταβολή 2022/2021
		2021 ⁽²⁾	2022	
Σύνολο Εισπράξεων (Η+Θ)	21.176.036	54.735.194	121.535.113	122,0%
Η. Μουσεία ⁽³⁾	4.047.401	10.385.644	23.361.465	124,9%
Θ. Αρχαιολογικοί χώροι	17.128.635	44.349.550	98.173.648	121,4%

⁽¹⁾ Ισχύει ενιαίο εισιτήριο για το μουσείο και τον αρχαιολογικό χώρο.

⁽²⁾ Η λειτουργία των Μουσείων αναστάλη σταδιακά από τις 14 Μαρτίου 2020 έως τις 16 Ιουνίου 2020 και σταδιακά από την 1^η Νοεμβρίου 2020 έως τις 13 Μαΐου 2021. Αντίστοιχα, η λειτουργία των Αρχαιολογικών Χώρων, αναστάλη από τις 14 Μαρτίου 2020 έως και τις 17 Μαΐου 2020 και από τις 7 Νοεμβρίου 2020 έως τις 21 Μαρτίου 2021, σε εφαρμογή των μέτρων που ελήφθησαν για την αντιμετώπιση της πανδημίας της νόσου του κορωνοϊού (COVID-19).

ΕΠΕΞΗΓΗΜΑΤΙΚΕΣ ΣΗΜΕΙΩΣΕΙΣ

Έρευνα Κίνησης Μουσείων και Αρχαιολογικών χώρων	<p>Η έρευνα Κίνησης Μουσείων και Αρχαιολογικών Χώρων παρουσιάζει αποτελέσματα από το έτος 1970. Με την έρευνα αυτή συγκεντρώνονται στοιχεία από τον Οργανισμό Διαχείρισης και Ανάπτυξης Πολιτιστικών Πόρων (Ο.Δ.Α.Π.), εποπτευόμενο φορέα από το Υπουργείο Πολιτισμού και Αθλητισμού, σχετικά με τον αριθμό των επισκεπτών και των εισπράξεων από τα διατεθέντα εισιτήρια στα Μουσεία αρχαιολογικού και ιστορικού ενδιαφέροντος και στους Αρχαιολογικούς χώρους.</p> <p>Για το Μουσείο Ακρόπολης διατίθενται στοιχεία επισκεπτών και εισπράξεων από τον μήνα Δεκέμβριο του 2009.</p>
Νομικό πλαίσιο	<p>Η παρούσα έρευνα, η οποία διεξάγεται από το έτος 1970, είναι συνεχής και παράγει μηνιαία στοιχεία και κατ' επέκταση ετήσια, στη βάση της ΚΥΑ 15189/Β379/73.</p>
Περίοδος Αναφοράς	<p>1/12/2022 - 31/12/2022</p>
Μεθοδολογία και ορισμοί	<p>Η έρευνα διενεργείται σε μηνιαία βάση και τα στοιχεία συγκεντρώνονται κυρίως από τον Οργανισμό Διαχείρισης και Ανάπτυξης Πολιτιστικών Χώρων (Ο.Δ.Α.Π.), εποπτευόμενο φορέα από το Υπουργείο Πολιτισμού και Αθλητισμού. Τα στοιχεία που συγκεντρώνονται αφορούν τον αριθμό των επισκεπτών και των αντίστοιχων εισπράξεων από τα διατεθέντα εισιτήρια στα Μουσεία αρχαιολογικού και ιστορικού ενδιαφέροντος και τους Αρχαιολογικούς χώρους της χώρας. Στοιχεία παρουσιάζονται κατά μήνα και στο τέλος του έτους συνολικά για όλο το έτος.</p>
	<p>Αριθμός ενιαίων εισιτηρίων:</p> <p>Από τον Απρίλιο 1999, εκτός του καθιερωμένου εισιτηρίου, άρχισε να καταβάλλεται ενιαίο εισιτήριο σε ορισμένα μουσεία και αρχαιολογικούς χώρους. Το σύνολο των εισιτηρίων αυτών για τον μήνα Δεκέμβριο του 2022 ανέρχεται σε 13.291</p>
Παραπομπές	<p>Περισσότερες πληροφορίες σχετικά με την Έρευνα Κίνησης Μουσείων και Αρχαιολογικών χώρων και παλαιότερες χρονολογικές σειρές διατίθενται στην ιστοσελίδα της Υπηρεσίας στο: http://www.statistics.gr/el/statistics/-/publication/SCI21/</p>